No 12118 Shanghai Thursday 16 June 1938 THE EASTERN TIMES Published every morning including Sunday

時報

中華民國念七年六月十六日星期四
今天本報壹張半售國幣三分四厘
第一萬二千一百十八號
內政部登記證警字第三五三號
中華郵政特准掛號認為新聞紙類

上海大三元支店敬謝來賓

昨日為本支店正式開幕之期，荷蒙各界寵錫隆儀，並承光臨惠顧，同深感謝，但開幕伊始，誠恐招待未週，諸多簡慢之處，伏乞亮察為幸，本店此次應社會之需要，創設支店，不惜工本，重金禮聘港粵名師來滬，特製各種廣州著名菜點，不論門沽到敘，均極歡迎，尚希各界仕女盍興乎來

大三元支店謹啟

地址虞洽卿路愛多亞路口 電話九一○四六 九一○四七

茂昌眼鏡公司支店開幕敬謝來賓啟事

本公司霞飛路支店於昨日正式開幕，諸承各界垂愛，或賜厚貺，或蒞臨指教，高誼盛情，銘感心版，惟以地窄人稠，招待欠週，諸用歉忱，並申謝悃，尚祈鑒照為幸

潔而精川菜社 新闢茶室 今日開幕

標準川菜 鎮揚餚肉麵點 香茗上下三分 不收一切小賬

女子招待

霞飛路呂班路口 電話八二一一四

早午茶市 上午七至十一 下午二至五

萬國水陸運輸公司開幕通告

本公司爰應社會之需要，已於十五日正式開幕，凡各項大小物貨均可代客運送，手續簡便，設備有快輪多艘，常川開往內河各埠，[illegible]無不竭誠歡迎

地址北浙江路老垃圾橋北堍六九七號 電話九四四○五號

中華書局發給維持費及津貼啟事

本年六月分上半月維持費津貼及依上海第一特區地方法院調解筆錄條件第九條之規定補給之津貼均在靜安寺路老廠發給其時日如下

編輯所及總辦事處維持費 六月十七日上午九時至十二時
短工津貼 六月十七日下午二時至四時
印刷所維持費 六月十八日上午九時至十二時

希各處所同人分別按照上開時日親往靜安寺路老廠領取為荷

中華書局有限公司謹啟 二十七年六月十六日

杭州西湖瑪瑙寺佛慈收容所書畫箑扇展覽會通啟

[illegible]

代售券處 [illegible]

中央儲蓄會

基金五百萬元 會計獨立

民國念七年六月十五日第二十七期中籤號碼

本期抽籤在本會公開舉行由本會監理委員查帳會計師及到場儲戶代表監督辦理會單號碼共計五萬三千四百四十九全會每全會提彩金三元應發彩金國幣十六萬零三百四十七元

特彩 四一六二七號 彩金二萬六千七百二十四元

頭彩 二十六個 每個二千元 共計彩金五萬二千元

二六二八號	五○五二號	六○六六號	六八六○號	六八六四號	八四二四號	一二○五八號
一二六三四號	一二八六二號	一二九一九號	二三一六一號	二五八二八號	二七○八八號	二八○七五號
三五○三八號	三六六一八號	三七三八九號	四一五四七號	四二○○七號	四二五四一號	
四二六八四號	四五二五三號	四五四六七號	四六五六○號	五二二○七號	五三一九六號	

二彩 二十六個 每個三百元 共計彩金七千八百元

一○八九號	二○九九號	五二五二號	五四三○號	八四八六號	九○○八號	九九五一號
一一○八九號	一五六五四號	一九○○二號	二二二六九號	二二九二六號	二六○一九號	二六九八六號
二九七一四號	三○二七六號	三一五一八號	三七九○八號	三九三八六號	四一一八九號	
四一六二○號	四三五八六號	四五二四四號	四六二四六號	四六六○八號	五二四六三號	

三彩 二十六個 每個二百元 共計彩金五千二百元

一六一八號	三三三○號	三四七五號	一二一○○號	一三三四○號	一四○三○號	一五四○四號
二一八六三號	二三七一四號	二四九二一號	二七六三八號	三一六二八號	三三二七四號	三三二八一號
三八二四七號	三八三四七號	四一二五○號	四一五六一號	四一八四六號	四五二六八號	
四五四五四號	四七六九九號	四九○九三號	五○七三七號	五二○七三號	五二一二六號	

四彩 二十六個 每個一百元 共計彩金二千六百元

一三五二號	一九二六號	三九三九號	六六一三號	一三一一四號	一三七二六號	一八二○八號
二○一四五號	二○三八四號	二一一一四號	二二九七一號	二三四五八號	二六三○五號	三○九九○號
三二三二二號	三四七六八號	三五八○九號	三六二○五號	三八二五七號	三八六八一號	
四三○一○號	四四九一七號	四六二五九號	五一一五九號	五二一五四號	五二八四五號	

附彩	號碼	彩金
第一附彩	二○三八七號	金一千四百四十九元
第二附彩	四○四六七號	金一百十七元
第三附彩	六八四五號	金一百四十五元
第四附彩	九六五九號	金七十二元

末彩 五 每個十二元 共計五千三百四十五個 共計彩金六萬四千一百四十元

總共發出彩金國幣十六萬零三百四十七元

整理會單中籤股號（第一股）（此項整理會單中籤號碼另行通知）

中彩號碼排印或有錯誤以本會自印號碼單為憑

西國民軍越過加斯德隆
政府軍堵米加里河南岸
倉卒後退政府軍二千人被圍投降

◎亨得伊十四日美聯社電、據此間今日報告、自加斯德隆失陷之後、政府軍昨日急向凡倫西亞退卻、並於今日將沿米加尼斯河之橋樑炸毀、以抵制緊追不捨之叛軍部隊、當時政府軍因忽然發出退卻之命令、而於倉卒之間、又將橋樑炸毀、致尚有政府軍三千人、在米加尼斯江北岸遭受包圍、但與叛軍一度交鋒之後、因寡不敵衆、卒投降於叛軍、同時叛軍因欲截斷政府軍向凡倫西亞潰逃之路、旋即渡米加尼斯河、並向加斯特隆以南之維納里爾猛攻、叛軍飛機四架、亦出動助戰、對凡倫西亞投彈轟擊、結果毀壞房屋二十幢、至於傷亡總數、尚無報告云、

◎比爾波十五日海通社電、國民軍昨在台魯爾、加倫達將軍部隊前日佔領加斯德隆線、繼續進展、亞斯德隆鎮後、續向南進、佔領亞瑪索拉、抵達米加里河、該河南岸、政府軍有堅固工事及五萬大軍、準備堵截國民軍之進展云、

◎加斯德隆十五日海通社電、國民軍佔領加斯特隆後、該處秩序、已經迅速恢復常態、全城昨日甚為安靜、城中女人數目、遠較男子為多、因民團曾強迫壯丁、隨之撤退、城內起火之處、均已救熄、國民軍委員昨日向居民散發麵包、蔬菜、肉食、多數居民因城陷前數日即缺乏食物、故皆民有饑食、野有餓莩云、

◎加斯德隆十五日海通社電、據尚未證實之消息、國民軍阿隆索將軍所統帶之部隊、向瓦倫西亞進發、已經越米加蘭河、佔領維拉利爾鎮、距瓦倫西亞僅七十公里、據阿倫達將軍談話、政府軍在加斯德隆所據之最後一處城郊、在二十四至十八小時內可以完全肅清云、

◎倫敦十五日路透社電、今日據勒凡特前線國民軍中路透特派員消息、國民軍雖已開入加斯德隆台拉勃拉那城、但政府軍藉坦克車三十輛之助、於星期一晚間、在月光之下奮戰竟宵、星期二仍繼續在烈日中作戰、其在城中之最後據點、係西北一隅之地、該記者曾目擊守軍在橋林之內、作最後抵抗、及已毀坦克車着火焚燒與駕駛者竭力躍出車外之情形、

地中海沿岸各城鎮
大遭轟炸

◎巴黎十五日海通社電、國民軍飛機、昨晨轟炸瓦倫西亞、頗著成功、無數貨棧、均被完全摧毀、上午十一時第二批飛機又往轟炸、在港口投彈多枚、港口防禦工事及城郊住屋、均有損壞、另據巴塞隆納電報、瓦倫西亞下午又遭猛烈空襲、損失甚重、但細目尚待調查云、

◎巴塞隆納十五日海通社電、國民軍空軍昨日異常活躍、除三度轟炸瓦倫西亞、巴塞隆納以外、並轟炸地中海海岸之若干城鎮、尤其加斯特隆海岸各城鎮、其目的在幫助國民軍部隊、繼續南進、尼爾鎮（加斯特隆與沙根托之中點）損壞特重、計死八人、傷二十一、建築遭毀共六十所、同時巴塞隆納亦遭空襲、但城內未落彈、係城郊之軍事建築云、

馬德里方面稱仍守加斯德隆

◎馬德里十五日路透社電、據此間官報、政府軍現仍死守加斯德隆、據半官消息、國民軍軍艦兩艘、昨晨砲轟該城、為政府軍之飛機逐退、昨日瓦倫西亞遭空襲二次、共落下炸彈九十枚、毀屋六十所、死三人、傷二十一人、死者大都為加斯德隆逃往瓦倫西亞之難民、隆境之合村亦遭空襲、死八人、傷二十一人、

◎馬德里十五日路透社電、加斯特隆失陷之消息、傳到此間後、居民引為極大驚恐、若干市民、組織大規模反戰示威、高呼「我們要和平」之口號、警察當局曾佈告要求停止示威者處以極刑、但羣衆漠然不顧、示威者因欲衝突警察、警察開槍、結果擊斃示威者一人、政府為鎮壓民心、防止暴亂、昨日已發表警告、以資鎮壓云、

◎巴塞隆納十五日海通社電、昨晨召集之內閣會議、開至深夜、仍在繼續辯論、未獲結果、據稱內閣因對於加斯特隆失陷以後、意見極為紛歧、莫衷一是云、

英向西國雙方談判
劃數港為中立區域
張伯倫決維持不干涉政策

○倫敦十四日哈瓦斯社電、關於英輪船、在西班牙被飛機轟炸事、張伯倫首相、本日午後在下議院發表演說、略謂、一般人以為英國政府、對於本國輪船、當停泊於海上加以保護、而不斷在西班牙領海內各港口實施保護辦法、可於此項演說見之、此外、英國政府業與西國內戰當事雙方、進行談判、以實施該國某某數港、[illegible]

劃中立區

交由西班牙內戰之雙方、[illegible]談判期間、西班牙國民軍飛機、當不致再有轟炸英國輪船情事、關於此項談判、此間外交界人士、咸謂困難甚多、

困難之一

端、雖然此項談判、即使無所成就、亦猶有益、蓋係各國、可藉機促使國民軍[illegible]、此外西班牙國民軍司令佛朗哥將軍、駐英代表阿巴[illegible]、現正設法阻止國民軍飛機不復肆意轟炸英國輪船、並主張將該[illegible]未必有何成就、緣西班牙內戰當局、對於不干涉辦法調整委員會所訂、禁止運入西班牙國貨物清單、迄未加以承認、若將某某港口劃為中立區、則此項清單、尚須另行訂定、以便交內戰當事雙方審議、此外西班牙內戰當局、自必依然不予核准、此則

提出質問

後、反對派工黨領袖阿德禮少校、即席遂高射砲、用以保護英國輪船、實嫌不可、張伯倫首相當即答稱、此事實屬違反英國所推行之不干涉政策、阿德禮則又問、「英國政府向西班牙民軍政府提出交涉之外、是否亦將向以飛機供給國民軍之各國政府、包括義大利政府在內、提出同樣交涉」、張伯倫首相又答云、首相是否准許西班牙共和政府、

完全責任

問云、「首相頃所發表之聲明、英國輪船、被炸沉、水手、英國當局、國民軍、[illegible]稱、「余不作此說、余頃所發表之言論、尤其是最後一段、實乃對於[illegible]之一種警告」、此外、張伯倫、相繼答復某議員質問云、關於西班牙國內戰事、核國內未提出何種建議、英政府無所準備、即使有[illegible]

畢德曼贊助赫爾
譴責轟炸平民
美參院對畢氏主張提付討論

◎華盛頓十四日哈瓦斯社電、參議院外交委員會主席畢德曼、頃向參議院提出決議案、主張㈠贊助赫爾國務卿所發表、關於譴責飛機轟炸平民之宣言、㈡對於此等轟炸平民之暴行、進行調查、俾國會得以決定辦法、加以制止、參議院定於明日提付討論、

法外接見英美大使
商討西捷兩項問題

○巴黎十五日海通社電、法國外交部長龐萊、昨晚特接見英美兩國駐法大使、據稱龐氏與英美大使、商討撤退西班牙志願兵、及重建邊境監察之計劃、同時法、日[illegible]、亦曾討論及之、法國官方對於西國民軍[illegible]時法政府對於捷克政府與蘇台德黨昨日下午開始之談判、亦引為滿意、據稱法國官方認為捷政府與蘇台德黨雙方之態度安協、深表樂觀、但對於捷克少數民族談判、將改變外交政策之說、則認此說[illegible]布里特、係商議防止轟炸不設防城市之問題云、

英在時局範圍內
儘力援助我國
外次白特勒在下院表示

◎倫敦十五日路透社電、保守黨議員彼得麥唐納昨在下院問各國有無實施國聯所通過援助中國之決議案者、外次白特勒答稱英政府已在時局範圍之內、儘其能力而爲之、今對於此問題、現已引起許多困難者、仍繼續予以研究、渠此時未便作更詳細之陳說、亦未便代他國政府發言云、

◎倫敦十五日路透社電、英相張伯倫昨在下院答某議員關於中國時局之詢問謂、就政府所接上海消息觀之、上海英日當局間、現有較好之空氣、二三件懸案、已美滿解決云、張伯倫敘述近來戰況、並謂駐日英大使克萊琪已向日政府交涉日機空襲廣州事云、

禁鐵輸日
日向澳抗議

◎薛尼十五日海通社電、日本政府今日向澳大利亞聯邦政府、提出抗議、因澳政府禁止鐵礦輸往日本故也、官方承認、日本牒

文中曾申明日本在澳大利亞斐比鐵礦之投資甚鉅、如澳國再禁止鐵礦輸日、則日本將要求累百萬鎊之賠償、據稱日本之投資估計約在三四十萬鎊之間、

日火車脫軌
死傷逾二百

◎本岡山十五日路透社電、神戶與下關間熊山附近、今晨三時後、有上行與下行之火車互撞脫軌、聞死二十八人、傷一百五十八人、其肇禍原因、乃由大雨之後路軌下陷所致、聞其中一車滿載赴西京遊覽之學童、擁入山上瀉下之土堆、車乃翻於軌道之下、而下行之車亦因脫軌、擅入覆車、目前聞已死學童十六人、現已有醫士看護及救援隊馳往失事地點、據最近消息、死者共十八人、尚有學童十六人、重傷者五十九人、輕傷者一百六十七人、幹路車務爲之停頓六小時、

衛利韓接收各棧
雙方已商妥辦法

國營招商局全部財產、曾與美商衛利韓公司訂約管轄後、滬埠各棧碼頭、除法租界金利源碼頭、由該公司接收管理外、其虹口中棧、北棧、及浦東楊家渡新棧、其昌棧華棧四碼頭、尚在日軍控制之中、日方對於該公司之接收問題、一度表示異議、但衛利韓公司以產權人之資格、由美領庭判決確定、公司方面乃呈請美領迭向日方提出交涉、要求將上述棧碼頭產業接收管理、茲悉美、日雙方、已商妥逐步交還辦法、即將次第履行、浦東楊家渡之新棧碼頭、首將進行移交、該棧內駐有日本海軍數十名、業已全部撤退、改駐大德新油廠內、該公司接收後、對於棧房[illegible]修理云、

分類廣告

▲遺失▼

遺失聲明 [illegible]
遺失聲明 [illegible]
遺失存單 [illegible]
遺失存證圖章作廢 [illegible]
遺失聲明 [illegible]
遺失聲明 [illegible]
遺失聲明 [illegible]
遺失聲明 [illegible]
遺失聲明 [illegible]
遺失聲明 [illegible]
遺失單據聲明 [illegible]
遺失圖章 [illegible]
遺失圖章聲明 [illegible]
遺失聲明 [illegible]
遺失聲明 [illegible]
遺失聲明 [illegible]
遺失鑰匙聲明 [illegible]
遺失圖章 [illegible]
遺失圖章 [illegible]
遺失聲明 [illegible]
遺失股票聲明作廢 [illegible]
遺失聲明 [illegible]
遺失單據聲明 [illegible]
遺失聲明 [illegible]
遺失聲明 [illegible]
遺失圖章聲明 [illegible]
遺失聲明 [illegible]
作廢 [illegible]
遺失圖章聲明 [illegible]
遺失圖章聲明 [illegible]
遺失聲明 [illegible]
遺失聲明 [illegible]
遺失聲明 [illegible]
遺失聲明 [illegible]
遺失聲明 [illegible]
遺失聲明 [illegible]
遺失聲明 [illegible]
遺失圖章聲明 [illegible]
遺失聲明 [illegible]
遺失聲明 [illegible]
遺失聲明 [illegible]

▲聲明▼

推受股聲明 [illegible]

江南山洪暴發

江水陡漲岸堤沖毀　孫家埠成澤國

◎寧國十五日電、連日前方大雨滂沱、山洪暴發、江水陡漲一二丈、孫家埠附近岸堤、以水勢源急、被水沖毀多處、江水順潰口流至孫家埠、一時水勢高漲、凡六七尺、致該埠頓成澤國、盤據日軍、全淹水中、

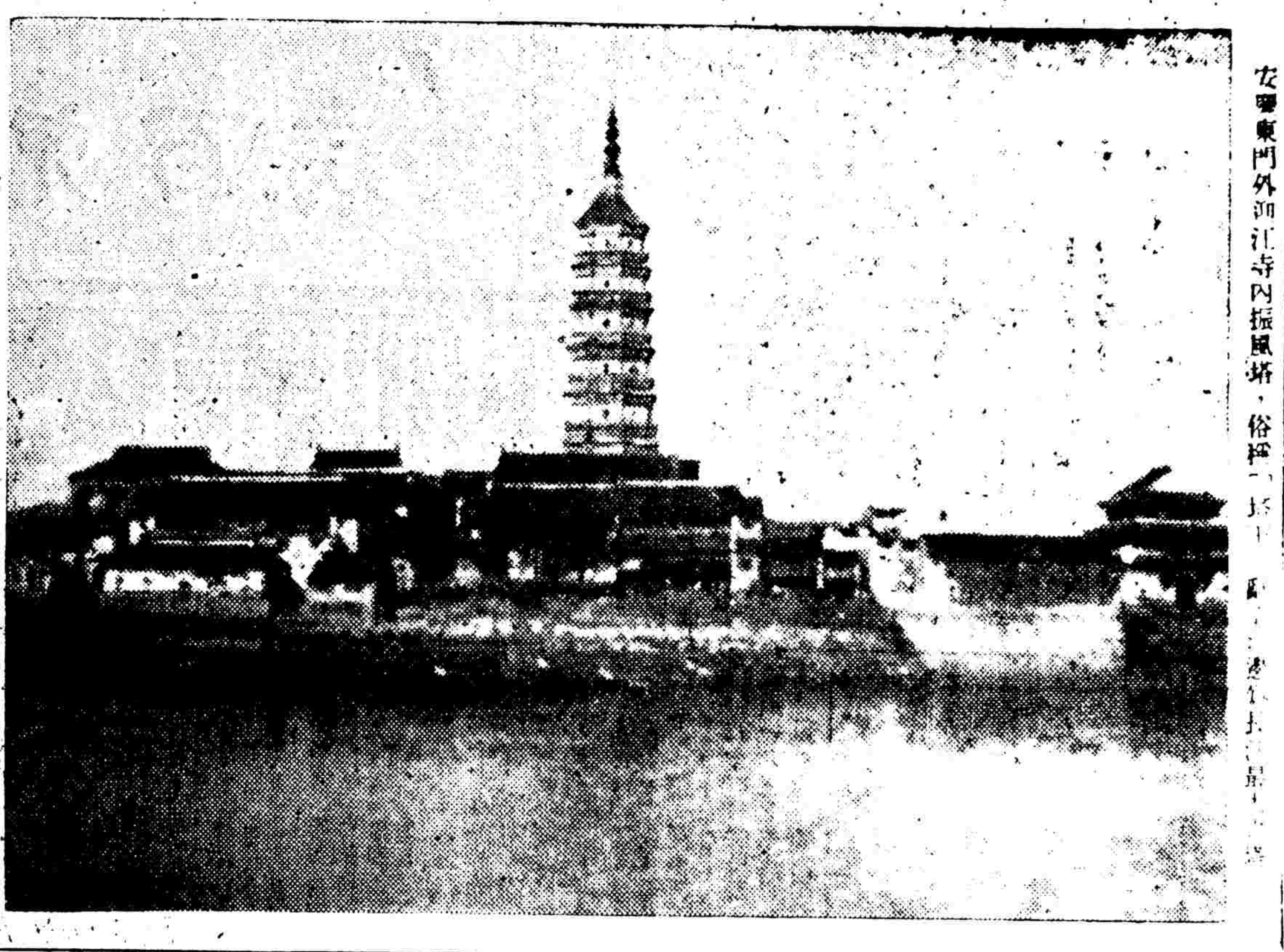

安慶東門外迎江寺內振風塔，俗稱一塔 [illegible]

黃河急流入皖合淮河

中牟日軍大部東南撤

尉氏已無日軍淮陽方面亦趨穩定

◎漢口十五日路透社電、據鄭州華方消息、星期日越過隴海路之黃河急流、現已流入賈魯河向東南而與皖省之淮河合流、明洪水經過中牟・朱仙鎮・尉氏等縣、而至平漢路許昌以東之鄢陵、中牟之南郊全部被淹、日軍被迫將南門關閉、開封方面之水勢甚高、日軍已關閉各城門、惟大多數地方之水、僅深三四尺、故信日軍之死於洪水者、爲數甚少、不過日軍之砲隊及機械部隊、則均已成無用物矣、衆信黃河已決之堤、數月內決不能合龍、最早須待諸冬季水落之後、據許多觀察家之意見、目下之洪水、或可將中國數百年來黃河覓取其天然河道之問題、一旦付諸解決、因現時該河係由人工維持、其河牀均高出於河道外之各城市也、據聞目下沿黃河之各城市、因戰事關係、居民已大見減少、故此實爲該河入其天然河道而不致釀成重大死亡數之良好機會也、

◎鄭州十五日電、日軍將豫東黃河及豫北沁河廣濟河衛汜弃河相繼決口、幸我軍民一致奮起、經我連日苦鬪、刻在豫北豫東逐漸取得優越地位、日終未得逞、反被我軍所控制、豫北日軍兩日來被我轟擊、損失頗大、困於沁陽日軍千餘人、即可全部解決、其餘日軍亦陸續東撤、新鄉日軍已有南批北退、豫東日軍數千均被困於黃水以西、平漢路以東地帶、不久亦可全部殲滅、

◎漢口十五日路透社電、據最近鄭州華方軍訊、中牟日軍已向東南退卻、又據華軍公報宣稱、尉氏已無日軍蹤跡、而淮陽形勢已大見緩和云、

◎鄭州十五日電、前方電話、黃水沿賈魯河、十五日下午已越扶溝向周家口一帶氾濫、罹難民衆甚多、該水勢必入皖、與淮河合流、

◎鄭州十五日電、中牟日軍大部皆向東南撤退、尉氏已無日軍、淮陽方面亦趨穩定、

◎據同盟社十五日上海消息、日艦隊報道部十四日晚十時發表談話略謂現值入霉雨時期、各處河水大漲、黃河決堤後、沙河・潁河・淮河等諸河以水勢氾濫、浸沒河南・安徽・江蘇三省之日軍作戰地區、以致對於華中方面、致重大影響、

◎據同盟社十五日上海消息、上海日軍當局談話、略謂目下氾濫之水流、正由京水鎮、經過中牟、向開封西南方之朱仙鎮橫溢、故開封附近、水勢翻見逐漸減退、但中牟附近之水深、則及於二米突、高及人背、水速則據聞爲每秒一米突又五十左右、日軍將士之困苦、固不待言云云、

安慶下游戰事仍烈

北岸克剪江口

烏沙夾被擊退　牛頭山受我壓迫

◎貴池十五日電、安慶下游長江北岸之剪江口、已被我軍於今晨二時克復、南岸之殷家灣文水附近、道路均淹沒、在牛頭山登陸日軍、已被我軍壓迫後退、今晨貴池附近有日艦三艘、發砲轟擊、

◎貴池十五日電、沿江西犯日軍、雖在南岸迭受重創、今午似有日汽艇數隻、泊抵貴池上遊之烏沙夾、向我砲轟一小時、掩護日兵百餘登陸、內並有少數騎兵、我守軍奮勇衝擊、並以迫擊砲瞄準日艇猛射、岸上之日兵、死傷甚多、狼狽竄回艇內、日艇亦倉惶駛去、其他各地、今皆無日軍登陸、

◎漢口十五日路透社電、華軍公報頃稱、安慶附近揚子江北岸之剪江口、已於今晨被華軍克復、南岸殷家灣之公路、因數日來大雨及江水上漲之故、業已被水淹沒、在安慶以東牛頭山登陸之日軍、已被華軍擊退、日艦三艘今晨出現於貴池附近、向南岸華軍陣地猛轟、衆信日軍仍企圖在該處登岸云、

◎六安十五日電、六安以東十五日我軍施行威力搜索結果、除在三十里舖之日軍便衣隊被我肅清外、九十里處之官亭口亦無日軍、合肥以東唐埠一帶、有日軍三百餘人、強徵民夫修築集合公路、大部

◎青陽十五日電、前晨牛頭山登陸日軍、經我軍奮勇襲擊後、激戰至晚、我除派兵一部、三面襲擊外、並另調得力部隊某營、迂迴至日軍側背、兩面夾擊、今晨據報、該處日軍已被我擊退、殘部紛紛退回艦上、現大江以南、除安慶對岸大渡口尚有少許日軍頑抗未退外餘皆掃淨

法大使闢謠

◎漢口十五日路透社電、法國駐華大使那齊亞今日從法大使館發出聲明、對外間所傳關於渠此次來漢之種種謠言、予以否認、據稱此次來漢之唯一目的、不過在明瞭漢口法租界之情形、及晤訪中國政府各領袖而已、一國外交家晤訪其駐在國各領袖、而竟發生如許之猜測、深爲可異云、那氏定明日乘飛機赴港轉滬、或發於七月間再來漢口、

郭泰祺晤孫科後談話

「莫斯科之行　孫頗滿意」

◎倫敦十五日路透社電、中國駐英大使郭泰祺在巴黎與立法院長孫科晤見後、今日已由巴黎返此、路透訪員往見之、郭稱、孫院長頗以莫斯科之行爲滿意、渠所可言者僅此而已云、孫氏將於六月廿四日由馬賽乘法輪返中國、

彭澤湖口一帶

分批投彈

馬當死傷十餘人

◎南昌十五日電、三十六架日機、分五批於今日自上午五時至下午六時竟日輪流空襲贛北各地、我損失極微、第一批數架、於七時侵入彭澤湖口等地窺察、第二批三架於九時十四分侵入馬當上空共投彈數枚、死傷十餘人、燬房屋多棟、第三批九架十一時半竄至九江湖口等縣窺察、第四批八架相繼在馬當附近江家灣地方投彈數枚、燬房屋十餘棟、該批日機復又飛至彭澤投數彈、無損失、第五批六架於下午二時許至馬當湖口一帶窺察、

溧陽游擊戰　聲勢突增

據由溧陽繞道來滬之丁君談、溧陽游擊戰事、近來確甚劇烈、自克復內北之上沛埠上興埠後、聲勢浩大、越郎溪進襲句容天王寺之部隊、連日來在天王寺發生激戰、日軍由京積極增援、一面並由金壇向溧陽進兵、游擊隊亦派隊阻攔、刻在方山等處發生遭遇戰、金壇至溧陽公路已被游擊隊破壞數段、溧陽因地處浙皖三省邊境、並居京杭國道中心、故當華軍撤退時、曾留有正規軍隊、不時以游擊戰方式襲擊日軍、已數度在張渚壁橋、發生戰事、致各處民房全告焚燬、在各鄉村求一光整之房屋者殊屬難得云、

父子醫院

專治　梅毒　白濁　下疳　橫痃　血淋　白帶　肺癆　疥癬

診例　門診六角　上午八時起　下午七時止　星期照常

(門診所上海法租界貴州路六十四號(電話)八二三五七)

醫師余霖　院長孫玉成　醫師張祖華

(備有消潔病房專收內外各科病症)

(住院地址愛多亞路九百八十號(電話)二二四三八)

本院X光檢查心肺每次一元

鏡面霜

雀斑面皰　搽搽即退

父子大藥房經理

(電話購貨請打八二三五七)

國府明令

陳介使德

陳誠主鄂・蔣鼎文主陝

◎重慶十五日電、國府十五日令、㈠駐德意志國特命全權大使程天放呈請辭職、程應免本職此令、㈡特任陳介爲中華民國駐德意志國特命全權大使此令、㈢湖北省政府委員兼主席何成濬另有任用、何應免本兼各職此令、㈣任命陳誠爲湖北省政府委員此令、㈤任命陳誠兼湖北省政府主席此令、㈥陝西省政府委員兼主席孫蔚如另有任用、孫應免本兼各職此令、㈦任命蔣鼎文爲陝西省政府委員此令、㈧任命蔣鼎文兼陝西省政府主席此令、

新式的武器

鑽進人體殺人生命的毒菌，和吮人血液傳染瘧疾的惡蚊，這兩種都是最可怕的擾害人的東西。

今夏在這特殊的情形底下，毒菌活動的範圍勢必更大，惡蚊肆瘧的程度也勢必更烈；所以單靠舊時方法的抵禦是不夠的，必須用新式的武器來對付牠。

「防疫葫蘆」，裏面裝着芳香的藥粉，隨身携帶，在空氣污濁的地方，嗅着可以避疫防穢；吸進鼻中可以舒神解悶，吃進口裏可以治痧瘀氣，所以它有一物三用的巧妙。

「五洲管形蚊香」，面積增大，功效特高，燃燒時間延長，決無中途熄滅，蚊蟲嘗之無不墮地死滅。這兩種保衛人的新式的武器，均係五洲大藥房出品，各處支店發行。

東京各報

激烈反法

法報認爲係政治上策略

◎巴黎十四日哈瓦斯社電、最近數日來、日本各報不斷攻擊法國、謂法國以軍火接濟中國、其中某某數報、甚至對於法屬越南發出威脅之詞、此間消息靈通人士聞悉之餘、極爲詫異、又據日本方面消息、該國外相宇垣大將、日昨在閣議席上、曾以中法兩國締結秘密協定、規定由法國以軍火接濟中國一事爲言、此間負責人士頃切實否認中法兩國訂有何項秘密協定、並謂法國對於此項謠傳、前此業已一再加以否認、不寧唯是、法國政府曾於去年十二月間、禁止本國或外國軍火、經由法屬越南運往中國、但中國政府在中日兩國開戰以前所訂購之軍火、不在其列、按之最近統計數字、各國軍火之運往中國者、實以法國軍火爲最少、去年一年中、法國軍火之輸入中國者、共值二・八〇〇・〇〇〇關金單位、與英國軍火輸入數額約略相等、同年美國軍火輸入中國者共值六・二〇〇・〇〇〇關金單位、德國軍火共值七・〇〇〇・〇〇〇關金單位、且各國軍火之運往中國者、百分之六十、係經由香港入境、關於此事、多數觀察家並謂日德兩國、雖訂有反共協定、但德國軍火輸入中國者、實遠較法國軍火爲多、德國軍官在中國軍隊內服務者、直至上月始由柏林政府予以召回、其中一部份、並已決定暫不返國、但日本各報對於德國、從未表示抗議、於以見各該報攻擊法國之所爲、實乃政治上一種策略而已、各該觀察家又謂法日兩國、曾於一九〇七年成立協定、規定以華北地帶、劃爲日本商務勢力範圍、而以中國毘鄰越南地帶、劃爲法國商務勢力範圍、自日本勢力伸入華北以來、法國從未加以反對、法國對於此項協定之精神與文字、仍決守信守不渝、於此可見、更以法國政府、禁止本國或外國軍火、經由越南輸入中國一事而論、中日兩國雖未正式宣戰、但各國政府採取此項中立辦法者、實唯法國一國而已云、

◎東京十五日海通社電、據日本外務省發言人宣稱、日本政府接到非正式之消息、謂中國前財政部長宋子文之介弟已與法國鐵路公司、簽訂建築自廣西桂林至雲南、及河內至廣西兩條鐵路之合同、該發言人申稱、謂蔣介石將軍已許法國經濟特權作交換條件、日方鄭重聲明、如法國以軍方供給漢口、則日本認爲係對日不友善之行爲云、

東京輿論鼓吹

增進輸出

◎東京十五日路透社電、朝日新聞今日社論極言宜增進日本對第三國之輸出業、謂振興輸出業之主要目的、爲獲得金幣、以付輸入品之貨款、同時並當切實遏制第三 [illegible] 品輸入「滿洲國」「中華北」、日本商家與製造家則當竭力推銷貨物於「滿洲國」與華中華北、藉以彌補海外與內國市場之不景氣、該報又謂商務省目下頗在計劃限制日本棉紗棉織品與呢絨貨至日元集團國、而使勿過一九三七年之輸出額云、

軍政部通令嚴禁

逃兵擾亂民衆

軍政部爲防止逃兵、擅入民舍、擾亂後方民衆、特通令各地軍政機關云、查近有小數部隊士兵、往往藉緝捕逃兵爲名、私自携帶武器、侵入人家住宅、以恐嚇詐欺之手段、行使威脅、勒索財物、此類事件、發生於各縣四鄉者層出不窮、擾亂地方、爲患非淺、亟應切實禁阻、以杜流弊、嗣後各部隊、凡有辦理緝捕逃兵案件、務須先行函各該管地縣政府、轉飭辦理、

廣州鳳凰園道

全街炸燬

坍屋近百死傷百餘人

◎香港十五日電、十五日黎明四日機飛江門炸新寧路、十六架襲市在東山東區各部及城西正南街雙槐洞等處投彈數十、鳳凰園道全街被燬、坍屋近百、死傷百餘、黃埔督辦署中山紀念堂均被燬一部、旋又十四架襲粵路軍田暨江英德韶關均被炸、

◎香港十五日美聯社電、據廣州電話報告、今晨六時至七時一刻之間、日機輪流轟炸廣州三次、第一次來日機五架、第二次日機七架、猛烈轟炸中區及東山間一帶、敵南區中山醫院附近、損傷甚重、其目標題係電廠及珠江橋、今晨日機轟炸目標、顯然亦包括市政府在內、至於中山紀念堂則再度避免重大損傷、死傷尚未聞有報告、警報於七時半解除、第二次警報於晨間十時發出、據有日機八架飛炸粵漢路、

◎香港十五日海通社電、自中日開戰以來、日本飛機昨日下午第一次轟炸廣西省會桂林、日機九架、出現桂林上空、擲彈十五枚、但均落在城外、損壞極小云

◎廣州十五日路透社電、今晨五時半空襲警報又作、未幾日機十二架分爲四組、相繼飛來、向城中各處擲彈多枚、尤注意於中央公園、房屋毀去不少、幸死傷不多、據官場報告死十人傷三十人、八時許、但九時又有警報、此次日機未抵廣州、轉向粵漢與廣九兩路投彈、在第二次空襲時廣州與香港間電話不通、約近十一時始解警、

衛生署註冊證成字第二三零三號

鷓鴣菜

專治小兒百病

天下馳名 行銷中外 全國各處 均有代售

粵滬港漢 宏興大藥房

總行廣州市一德路 港行香港莊士敦道 滬行上海南京路 漢行漢口寶華里

霍德柴與蘇黨談判將續進行
初次會談僅討論蘇黨備忘錄
捷總統接見三部長促其支持

◎捷京十五日路透社電、捷克總理霍德柴博士昨與蘇台德日耳曼黨領袖漢林之諸代表開始談判蘇台德日耳曼人問題之解決、談話兩小時半之久、談判根據漢林所提出八項要求與政府所擬少數民族法規草案進行、談判既畢、內閣政治小組委員會即開會就談話之情形潤飾少數民族法規、聞雙方不日尚將會談、足證談判將繼續進行

◎捷克國京城十五日哈瓦斯社電、內閣總理霍德柴頃於本日午後五時、接見日耳曼族蘇台德黨代表塞巴哥斯基、國會黨團主席孔德、衆議員貝德施、法理顧問希克唐四人、當即就日耳曼族法理地位、進行談判、歷一小時始畢、主管方面對於談判經過情形、拒不有所透露、據聞霍德柴總理、尚未將政府所擬關於少數民族法理地位之計劃內容、告知蘇台德黨代表、僅將該黨所提出之備忘錄、提付討論、關於此層、蘇台德黨方面、以爲政府計劃、當在本星期內由內閣會議、加以通過、而於七月中旬提付國會討論、此在政府方面則謂、此項計劃、明日當由內閣會議、提付討論、俾於本星期杪提談蘇台德黨云、

◎捷克國京城十四日哈瓦斯社電、官場方面、頃發表公報稱、貝奈斯大總統、曾於昨日接見鐵道部長貝希納(捷克族社會民主黨領袖)、敎育部長弗朗克(捷克族社會民族黨領袖)、並於本日接見法制統一部長斯拉美克(捷克族天主敎黨領袖)、有所商談云、一般人頃評論此事、以爲各該部長所屬之黨、原均堅決反對向德國讓步、貝奈斯總統爰乃與之進行談話、促其接受政府所擬關於少數民族法理地位之計劃、亦即捷克國內政上最重要之改革計劃、此其所爲、即係對於霍德柴總理所進行之努力、出而加以支持也、

英國表示需要忍耐

◎倫敦十四日哈瓦斯社電、[illegible]

陸長表示自衛決心

◎捷克國京城十四日哈瓦斯社電、[illegible]

德已贊成償付奧債利息
方法須與各國分別解決
債權國對此項建議顯然不能滿意

◎柏林十五日路透社電、德政府顯已決定贊成償付奧債利息之原則、惟關償付方法、須與各債權國分別解決之、債權國對於德政府之提議顯然不滿、以爲德政府之提議、與德國付債之能力大相逕庭、據金融界之意見、德奧債息之減低、有唯一之障礙、即德國未切實承認其債務是也、

◎柏林十五日海通社電、據此間權威方面探悉、德國經濟部長馮克最近將發表關於奧債問題之重要申明、此項演說、定明日在白里門發表、其中對於奧債債權各國、上週所提抗議、必將有所說明及答覆云、

德捷貿易談判

◎捷京十五日海通社電、捷克代表團一行、昨日自此間首途、前往柏林、繼續舉行最近中斷之德捷貿易談判、捷克代表團團長係外交部參事魏拉貝克云

戰債問題
英願與美談判

◎華盛頓十四日哈瓦斯社電、英國大使林賽爵士、頃以照會一件、送達國務[illegible]

[illegible]

國際鋼鐵聯營機關
決延至一九四〇年
格價與限額仍如舊貫

◎巴黎十五日路透社電、國際鋼鐵聯合營業機關、昨在此開會、決定將該機關延長至一九四〇年底、散會後、雖無報告發表、惟聞價格與限額仍如舊貫、僅一二種小聯件略有變更耳、

受中日戰事影響
糖產限額將再議

◎倫敦十五日路透社電、英殖民大臣麥唐納昨在下院言及一九三七年國際糖業協定、謂該協定所根據之計算、預料遠東尋常需要每年爲五十六萬噸、但自中日開戰後、遠東每年能否銷糖三十萬噸、尙無把握、國際糖業會議新近開會時所議定之酌減限額、恐不足應付現狀、與會各代表刻正商諸各本國政府、糖業會議將於七月初再行集會、渠希望糖業會議一再自動的減少產量、俾奠定供求之平衡、而使出產者所得之價格、可漸至適當合理之標準云、

墨西哥叛變行動將擴大
披布拉智皮羅兩地發生衝突流血
傳有高級軍員四名以暴動罪被拘

◎墨西哥京城十四日美聯社電、此間人士咸信由前聖路易士波多西軍事領袖塞沃第將軍鼓吹之叛變行動、將日益擴大、聞披布拉地方叛黨勃興、當與當地警察衝突、現已被警察驅入山中、又智皮羅亦發生武裝流血、叛黨領袖前希德哥軍區要塞司令愛斯皮則少將兄弟等數人死難、同時、據說另有高級軍事人員四名、以暴動罪被拘、

◎◎◎◎◎◎

麥唐納在下院陳述
巴力斯坦局勢好轉
對西印度將考慮改善經濟

◎倫敦十五日路透社電、英殖民大臣麥唐納昨日在下院陳述殖民狀況曰、余希望最近努力之綜合、可以大減巴力斯坦不幸事件之數、惟政府今仍審愼注視大局、且積極考慮應否多派軍隊、而使吾人恢復法紀之目的終能達到問題、政府曾命伍德海委員團儘速完成其工作、而使詳盡無遺、政府收到該委員團之報告書後、即將加以考慮、麥氏次述及西印度之狀況、預示政府將派皇家委員團調查該地之社會與經濟狀況、最近該地之騷亂、實非無因而發、吾人必須尊重其民情、示威者除極少數外、均非爲排英之情緒所激起、不列顛之人民、其忠誠無過於西印度者、故吾人考慮改善其經濟狀況時、應予以深切之同情云、

茂昌眼鏡公司

霞飛路支店開幕 總支兩店同時舉行

大減價 大贈品 便宜之外 再送名貴贈品

支店霞飛路巴黎大戲院對過 總店南京路雲南路轉角

支店電話八四八四八 總店電話九三四三四

冠華公司 今日開幕 大減價

[illegible] 電話一九〇五〇一號

汽車肇禍逃脫
俄捕等兩人受傷
捕房查緝車主

本月十四日午夜時、有黃包車一輛在寶健路辣斐德路口、被一西人所駕駛之汽車撞倒、現法捕房查緝此汽車之主人、該黃包車當時係由法捕房俄捕加察洛夫乘坐、車夫名丁友義、二人被撞後均受重傷、經送醫院、刻正在醫治中、汽車駕駛者當被逃逸、在出事地點、祇拾得汽車車盤之玻璃碎片、如有人對於此次汽車肇禍能供給消息者、可報告薛華立路法捕房偵探處、在本月十三日傍晚三十五分、已有汽車一輛在畢勳路曾將巡邏俄捕及華捕各一名撞倒、拋至行人道上、均受重傷、經送醫院診治、傷勢嚴重、茲法租界當局決採取一切必要之措置、以杜此類慘軌事件之發生、

配眼鏡請先注意三原則

▲驗光準 ▲品質高 ▲琢磨精

中國首創自製光學科眼鏡

精益

缺一者不但金錢虛擲且有害於目光 [illegible] 以及太陽眼鏡 每副一元起

總公司 上海南京路七九八號勞合路轉角

分公司 重慶 漢口 香港 北平 天津 濟南 南京

班禪遺物珍寶
仍交被告帶藏

西藏喇嘛榆卜桑・丹增、因在北平盜竊班禪大師之遺物珍寶、携帶來滬、案發、被新閘捕房華探目劉俊傑破獲、解送特一院訊明、判決各處徒刑一年、緩刑三年在案、但按照西藏向例、其師之遺物應由徒弟接收保管、班禪大師之徒爲羅桑楚行、而榆卜桑乃爲羅之學生、故該項物件、現由北平羅桑楚行命令仍交榆卜桑帶回西藏、榆已乘安慶輪船於本月十三號赴藏矣、

獲盜犯案查明

老閘捕房華副探長陳永貴・探目王永俊、最近拘獲盜匪戴心海(二十一歲)[illegible]

水潭中一男屍

[illegible]紅卍字會第六收容所內[illegible]之水潭中、於昨晨十時發現男屍一具、[illegible]年二十一、無錫人、如何身死、捕房尙在調查、

暗中觸電死傷

浦東高橋附近[illegible]地方、前晚十時許、有皮匠[illegible]二名、結伴外出捉摸田雞、(即青蛙)[illegible]電桿上電線斷落地上、因已通電流、黑暗中未覺察、皮匠首先觸電斃命、[illegible]

投彈案兩犯
上訴駁回

江北人沃松[illegible]於本年二月十一日[illegible]

八盜犯案頗多
捕房尙須詳查

[illegible]

中南與平喬旅館
兩處獲十盜

昨晚六時許、法巡捕房得秘密報告、知悉中南旅館某號房間匿有盜匪、當即派出化裝探捕往緝、結果拘獲盜匪六男兩女、並抄出手鎗二支、旋又往愛文義路平喬旅館三十四號房間續獲男盜兩人

同黨劉二因盜案已死
項意心被綁撕票案
殷王氏曹子明查無關係准予先行開釋　蔣九如一味狡賴亦屬徒然

[illegible]

撕票　屍即藏於閘北天通庵車站附近廣中路一二八號對面草屋地窖內、及探等前往發掘、則已僅存白骨一堆、同時在附近又起獲行凶之盒子砲一柄、子彈廿餘粒、解由第一特院訊押在案、前日此案由潘世德推事開刑一庭特別訂訊、

起稱　即據捕房律師厲志山茲查得在押之殷王氏・曹子明對本案並無關係、故請求先予開釋、而其餘各被告、捕房則依刑法二百七十一條殺人罪・同法三百四十七條擄人勒贖罪起訴、並詳陳經過情形、兩項於三四年之前、曾一度爲綁匪架去、嗣以款

贖出　此次之第二度被綁、其餘、實係殷松卿起意、其被告則助理各項必要之工作、除已獲各犯外、倘有同黨周某・及福來二人在逃、其餘一同黨劉二者、則於去年十二月三十日、因盜案在卡德路爲探捕開槍擊斃、至劉在本案擔任之工作、係書寫勒贖信、去年廢曆十月初、殷松卿且曾率同黨徒至項家現住之望志路樹德南里三號作

惻嚇　之行爲、本案各被告對於本件擔任之工作等、均審有詳細供單、獨蔣九如則堅決否認、惟項之家屬車夫等均能指證綁票時接洽時候時、均有蔣在場、故蔣否認、然事實上亦不允其否認、遂將各項證物呈案、繼由宋探長及項意心之妻項傅氏投案、陳述被案及接洽等一切情形、潘世德推事當向各被告詳細詰問之下、乃諭殷王氏・曹子明開釋、餘犯押候改期再訊、

防疫運動

大戰之後、必有大疫、今年之時疫猖獗、勢必比往年爲尤甚、而人生過程中亦以今年爲最危險、若不及早預防、則時疫臨頭、生命堪虞。

長城牌民丹是防疫治病的聖藥！是保障生命的干城！

奇能家家常備人手一包；則安全穩妥百病無憂。

上海雷允上華製藥社發行

冠華公司

今日開幕　大減價　日夜　[illegible]

電話一九〇五一號

大鴻運酒樓

[illegible]暑期精潔美味

本月十五起　新增素筵

地址廣州路中[illegible]　電話九一六八六

著名　廣州菜點

上海南京路中　大三元　二支店

庖製特色　味美超群

電話九一〇四六　九〇四四七

中美大藥房　霞飛路支店　開幕紀念

大減價　大贈品

六月五日起一個月

電話七一〇五[illegible]

霞飛路迺而西愛路國泰大戲院對面

卅年花柳專科　周文卿醫師

治淋特點

[illegible]

設備　超短波透熱電機●柯羅梅亞司熱光燈●高倍顯微鏡●尿道鏡●尿道灌洗機　高山人工太陽燈●蘇魯克司紫光燈●擴張尿道計●膀胱鏡●側管電灼機

診所　六馬路東新橋電車亭西首　存濟醫院　電話九〇九九八　診例　上午九時至下午七時　星期照常　門診六角　醫師　女醫師 [illegible]

大規模煙館
東新橋街破獲　拘捕男女十二名口　抄出鄭洽記牌煙土

法警務處前日偵得東新橋街四三一號有人私設大規模之煙館、供人吃食鴉片、當即派探前往、拘獲煙客趙德標・徐東臣・沈春寶・陳云生・戴錫芝・汪幼來・金阿炳・鄭阿發・劉永慶・陳四廣・婦人趙陳氏・孫鳳英等十二名口、並抄出鄭洽記牌子煙土八包、嗎啡一包、煙具煙槍等物甚多、帶入捕房、昨解特二法院刑一庭、警務處律師請求改期偵查、經孫推事向被告等訊問一過、均供老闆是顧姓、餘皆支吾、遂諭押候改期再訊、

錫滬路覆車　兩客受重傷

昨據由無錫方面來滬者談、前日下午大直公司之某號公共汽車、由錫駛滬、行經[illegible]附近、緣連日霪雨、公路上泥濘不堪、司機人偶一不慎、車忽翻倒、所有男女搭客悉跌出車外、泥污滿身、並有兩人身負重傷、昨日下午又有一汽車由錫駛滬、在過常熟之某處顛覆、幸無受傷者、

影片公司火燒

昨日下午三時許、霞飛路一九八弄一號華新影片公司、突然失火、救火車趕到、火巳不可收拾、結果燒燬房屋兩間、並影片數盒、機器一部、

拘捕戲院經理　控以詐欺罪

[illegible]

撞見失踪愛女　查悉被人誘匪姦佔

[illegible]

拒捕開槍劫盜　移解法院

[illegible]

冒探員　向女子敲詐

[illegible]

蘇州河兩浮屍

[illegible]

赫德路[illegible]

[illegible]

夜半火警

[illegible]

川沙顧文伯被捕

浦東川沙縣、維持會副會長顧文伯、前日忽被該縣日方憲兵隊拘押、逮捕原因、聞係該隊據報顧在外派有徒弟十餘名、借「維持會」名義、向鄉民徵收苛捐私稅、飽入私囊情事、是以下令帶案撤查、

吳良材眼鏡

一向以廉美出名●始終受各界歡迎

驗光眼鏡 [illegible]　太陽眼鏡 [illegible]　本行最新發明 [illegible]　白金眼鏡 [illegible]　茶晶眼鏡 [illegible]

本行售出眼鏡可以包退包換顧客可以先比較便宜方知

地址南京路[illegible]

大不同　命相神奇

地址二馬路卽九江路近跑馬廳新房子七七六號

江灣跑馬廳出賣　華方委員反對
虞洽卿函該會主席聲明辭職　爲保護產業絕對不承認出賣

萬國體育會所屬之江灣跑馬廳、擬以八十萬元之代價出賣一事、業誌前報、茲悉華方委員竭力表示反對、今聞該委員會委員虞洽卿氏、致函主席一函、該函內稱、關於鄙人所提議之議案、即巳於五月十七日本會資產會議所通過、因上海跑馬總會代本會向匯豐銀行保證之關係、擬授權上海跑馬總會、暫爲管理是也、鄙人提議此案、無非爲保護本會在江灣之產業耳、至爲明顯、倘鄙人知在此提案之後、有出賣之事、則實非鄙人所預料、根本與鄙人之意見不合、蓋鄙人絕對不承認出賣之事、是以在六月十三日資產會議時、鄙人曾請與委員盧坤代表解釋鄙人之意見、即反對出賣、並聲明辭職在案、

騙出去　做女嚮導苦痛
失踪一月之女忽自動回家　指居爲婦人同　出於自願抑係被誘各執一詞　李王氏有略誘罪嫌押候再訊

[illegible]

投法捕房報告　[illegible]

僅做七天生意　[illegible]

騙貨之嚮導社老闆
亦・屬・騙・來　發現所穿西裝　支存款七元致被拘獲

◇鑽戒一枚係騙於俄商之手

虞洽卿路東方飯店五百五十號房間留來香檳導社主甬人趙柏生、前向南京路亨得利鐘表店新鳳祥銀樓騙取鑽戒一只、手表一只、價值五百餘元逃逸、嗣經捕房弋獲同黨傅阿康一名、解由特一法院訊押、各情巳誌本報、乃日前趙忽至八百七十二號匯豐銀號支取剩存之款七元、被捕房華探孫大發拘獲、詰問之下、據趙供出手表一只、巳質於愛文義路振大當舖、當洋八元、鑽戒一只、售與愛多亞路六七五號寶成號、得價三百六十五元、由該號轉售與同路一二〇九號洪盛當、價爲四百四十元、再由洪盛當售與霞飛路某俄國首飾店、價爲四百八十元、更查得趙身上所穿之西裝一套、係向湖北路泰興服裝公司騙來、前日解特一法院刑四庭、捕房律師錢恂九依詐欺罪起訴、請求改期與傅阿康併案訊辦、經戴推事質訊一過、遂令還押改期再訊、

滬西陸路交通　現巳恢復

滬西陸路交通、稍司菲而路・白利南路・大西路・虹橋路等、自禁止通行以來、巳有四十餘日、現聞巳由日方允准可通行、惟仍持有通行證及防疫證明書、方得東來、致一般商販、蔬菜・魚蝦之商民、均得由該處來往、惟經過日豐田紗廠日兵管理處、須徵各項貨稅、

美衆院通過　工時案修正文

◎華盛頓十五日路透社電、衆院昨日以二八九對八九票通過工時議案照修正文、其中規定第一年每週至多工作四十四小時、第二年減至四十二小時、第三年起減至四十小時、該案現巳送往參院、預料該院將速予通過、俾國會可於今日休會、按該案曾由兩院商妥折中辦法、

牛乳麥麸餅　是生生牧場特製出品

[illegible]一元二角　[illegible]一元五角

電話二二〇九九　通知立可送上

確保　痔瘡斷根

痔科專家朱葆祚醫士秘製之(化痔神丸)及(痔瘡斷根散)專治男女老幼內外惡痔無論新久痛癢腫脹膿血生管成漏脫肛腸紅便濇偷糞鼠等一經服用無不立見奇效一服斷根永不復發是藥本所首創發行巳念七載經政府化驗給獎非欺世之藥可比惟假冒甚多購請注意●每盒各售一元二角雙料加倍●函購寄費加一　上海英租界貴州路(新光戲院西)寧波路口●同仁醫藥所發行

BLANDOL　補力多

虎牌滋補治咳防癆劑

常服並能增強抵抗力　預防傳染病

[illegible]

純淨補力多　[illegible]

嫩怪補力多　[illegible]

含碘補力多　[illegible]

含砒補力多　[illegible]

規那補力多　[illegible]

上海白克路　九福製藥公司發行　全國各大藥房均有出售

夫妻均不需容忍

妻容夫恕夫容妻饒此乃累代相傳維持家庭和平之美德蓋世無十全之男女也

惟對於潤腸藥夫妻倆俱不須要容忍因現已有十全之潤腸劑但服韋廉士紅色清導丸即得之矣

清導丸形式精美顆粒細小藥性王道平和卻又徹底確實服之既不絞痛嘔瀉亦不成癮此丸工作於君睡眠之時而君不覺君已經過此項藥物若非次早君之大解暢通或許君要忘卻君曾服清導丸也

清導丸統治便秘膽疾肝火頭痛眩暈舌苦口苦消化失序等症其滌清腸管調整內臟之功世罕其匹且善除面疹芬芳口氣防瀉痢解痔痛是故君如需要潤腸時但服清導丸勿以未臻完美之物爲滿足也可

各藥房皆有出售或向上海江西路四五一號韋廉士醫生藥局購買每瓶法幣七角六瓶三元五角郵力免收

韋廉士紅色清導丸　TRADE MARK　PINKETTES

(國民政府衛生署醫師許可證成字第六二六號)

萬國儲蓄會

總行上海法租界愛多亞路七號　電話八二一八〇號

西歷一九三八年六月十五日第三百〇九次

開獎之結果

東亞第一有獎儲蓄機關　創辦於西歷一九一二年

收款成績　巳經會單號碼爲十三萬一千九百七十九全會實售會單號碼共三萬六千五百四十六全會每會國幣十二元共收儲款計國幣四十三萬八千五百十二元

獎金發給　共發獎金計國幣十一萬六千三百六十五元

儲戶代表執行開獎　陳正卿君　上海製造局路大生里一號　顧其章君　上海鐵馬路華粵新號　張吳超保君　上海華龍路七十一號

特獎　九三七〇五號　得國幣二萬五千元

頭獎　每個二千元

〇一八七八號　一六二五九號　二三三八六號　四三八八三號　四八七八〇號
五〇五八四號　五一一〇四號　六一六八二號　七一五一八號　七七三〇六號
七七三八九號　八三八九四號　九一五五〇號　九五六七八號　一〇九四七二號
一一六二四七號　一二〇〇七九號　一二一五六一號

共得國幣三萬六千元

二獎　每個三百元

一八四六九號　三三九七三號　四三四八四號　六〇六一〇號　六八四七四號
六八九六七號　六八九七七號　七二六四三號　七二八〇五號　七四七二二號
七八七九一號　七九五六九號　一一一三五四號　一一三二七二號　一一三三四四號
一一三三五五號　一一四八一六號　一二三五二七號

共得國幣五千四百元

三獎　每個二百元

一四七八二號　四四五三六號　五二三九〇號　五四六五〇號　五八七六八號
六〇〇六五號　六八七六四號　七八二六七號　八四七四〇號　九〇九二五號
九七六二七號　九七九七七號　一〇〇〇四六號　一〇〇四一四號　一〇五〇四四號
一一二三五二號　一二三九六四號　一二六三五〇號

共得國幣三千六百元

四獎　每個一百元

〇四八四二號　二〇一五九號　三八四四四號　四六二二七號　五八〇二〇號
六八六三八號　七一〇五七號　七二四六七號　七六七四五號　八一九〇五號
九〇〇一四號　九一五四九號　九二一九四號　九七二七三號　一〇七八七四號
一一三九二八號　一二三七四〇號　一二四一三〇號

共得國幣一千八百元

附獎

(一)八六八七八號　得國幣五百四十六元
(二)四〇〇六九號　得國幣八十元
(三)九三六三八號　得國幣五十三元
(四)一二八九五二號　得國幣二十六元

末獎　伍字　共三千六百五十五個　每個得國幣十二元　共計國幣四萬三千八百六十元

總共發出獎金計國幣拾一萬六千三百六十五元

注意　報上所登號碼如有錯誤當以本會號單爲準

南京
今天 二時半 五時半 九時

"PRESCRIPTION FOR ROMANCE"
求偶有方
一位青年醫生見了女人忘了八字
准明天起最高榮譽獻映
嘉寶 鮑育
拿破崙秘史
米高梅足以自豪大貢獻

麗都
今天戲映 日戲二時半 五時半 夜戲九時
白蘭 史丹 克蘭 馬旭爾
"BREAKFAST FOR TWO"
兒女風情
下期貢獻
結婚十字街

大上海
今天獻映 二時半 五時半 九時
雷電華全力攝製的奇蹟
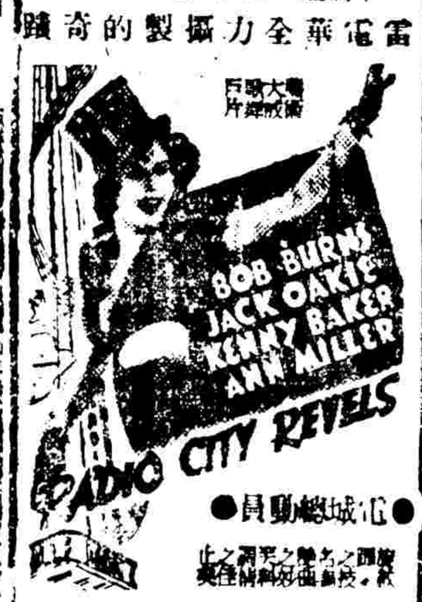
BOB BURNS JACK OAKIE KENNY BAKER ANN MILLER
RADIO CITY REVELS
●電城總動員●
鮑勃彭斯 賈克奧基 凱尼培克 「野火」安密勒
十大明星雷電華美人兒凱布爾隊大會演
玉樓金闕
五彩米老鼠

大光明
今天起映 二時半 五時半 九時
再版發行五彩恐怖鉅片
蠟像陳列所之秘密
一美麗眞想...的少女...

兒童恕不招待
里昂安德威 費蕾女士主演
神秘不可思議危險難以形容
鐵窗恩怨
注意「羅賓漢」業已到滬

國泰
今明兩天特映 二時半 五時半 九時
音樂師史托高司基領奏
歌后狄安娜竇萍傑作

丹鳳朝陽
下期映 平克勞斯貝 低音歌家
小姐的保鏢

新光
寧波路西藏路口
電話九四五九〇
時間二時半 五時半 九時 座價六角八角
藝華公司鉅片
主演 牟菱
配演 徐琴芳 李英 余麗 梁文秋 等
故事曲折情致纏綿成績之佳 牌牌一切悲歡離合使人同情
掌上珠
中國國貨公司代價券通用
（編劇）春堂 嚴 （導演）文逸民

金城
今天開映 一時半 五時半 九時
新華公司巨片
胡蝶 梅熹 談瑛 黎鏗 主演傑作
胭脂淚
吳永剛編劇
深刻雋永令人流淚的大悲劇

巴黎
最後四場 二時半 五點 七點 九點一刻
各界要求特別重映
埃洛佛林 是君是丐撲朔迷離
乞丐皇帝
一貴一賤造化弄人
明天起准映 埃第康泰 夢遊仙宮

光陸
開映四場 二時半 五時 七時一刻 九時
二角二分 四角四分
愛德華羅賓遜 頭戴大禮帽口啣雪茄烟
巨廈藏屍記
強盜學紳士處處鬧笑話
"A Slight Case of Murder"

亞蒙
傑姆士賈克奈
怒浪排空，兩雄爭霸
海上權威
敵人喪膽，美人傾心

浙江
（西藏路浙江路口）
今日映
萬蓓 泰嘉 寶大 傑作
陽台雲雨。百般寵卿恩愛。
茶花女 最後一天
金屋夢醒。憔悴爲郎情死。
明日公映 風帆險浪

最近之顧蘭君（大同照相）

世界足球大戰 巴西打敗捷克 將與匈牙利舉行複賽

◎巴黎十五日電：昨日世界足球錦標賽，巴西以二比一力勝捷克。故現時局勢，義大利·匈牙利·瑞典·巴西四國獲得複賽權。巴匈兩國將在馬賽舉行比賽，義瑞之戰，則在巴黎舉行，衆料義匈兩國或將獲得決賽權。

許承基出戰溫勃爾登

◎倫敦十五日哈瓦斯社電：溫勃爾登國際網球錦標賽，開始在卽，各組比賽次序，業已抽籤法定之。中國選手許承基，在第一週中與捷克國台維斯盃選手赫許脫相値，兩雄相遇，必有一番劇鬬。

蔡惠全將回國

我國台維司盃網球代表蔡惠全，此次與許承基氏轉戰西歐，所向無敵，昨據蔡氏在滬友好談，最近曾接蔡氏來函，謂將於年內返國一行，將不參加溫布爾頓之賽。

喬路易作豪語 謂必可擊敗希墨林 前日在紐約播音兩分鐘

現任世界重量拳擊冠軍黑人喬路易士，將於本月二十二日在紐約麥迪臣花園，與前屆冠軍希墨林作一九三八年世界重量拳擊錦標賽，各情已誌前報。玆悉路易士對於此次決戰，極抱樂觀，曾於前日（十二）在紐約作兩分鐘之播音，答復憤念渠此次之成敗問題者，其言曰：「余雖曾一度敗於希墨林之手，但此次余毫不足畏，並對勝利前途，有極堅決之把握，且可將其擊暈，余信余之眞正敵人亦卽余之所畏者，乃爲皮亞氏，而非希墨林」云云。按皮亞氏，世界冠軍，希墨林曾爲渠手下敗將，在皮亞敗於勃洛道克失去世界寶座後，不久曾爲喬路易於第四回合中擊敗，但喬被佩皮亞左臂有如鋼鐵之力量，喬氏又於去年擊敗勃洛道克繼任世界寶座，故此次喬氏對於下星期三擊敗希氏之自信力，極爲堅強，方有前日之豪語。

西靑勝法商 水球打泡戲

西靑水球隊爲準備參加賽起見，前晚特約法商隊作本季第一次之友誼賽，西靑實力雄厚，竟以十對〇大勝，主將喬佛列洛夫一人命中六球之多。

今天看網球 男女配對賽

上海華地網球協會主辦之此合雙打賽，今明兩日可有一場比賽，今日下午五時起，我國馬安權·王思默夫人對貢塞夫·馬托少姐；明日下午五時起，我國李國潘·魏楓同小姐出戰白氏·露琪小姐。地點在草網協會球場（法商總會）。

中靑公開排球 今晚奪標

中靑公開排球聯賽，「靑」組中靑及友聯兩隊，各以五戰五勝之偉績，並列首席，兩隊將於今日下午八時在中靑年會健身房決奪該組冠軍，又「中」組冠軍亦將於下星期一（二十日）決戰。今日秩序如左：

四合勝聯合（靑組）下午六時半
同濟對方光乙（靑組）下午七時一刻
友聯對中靑（靑組）下午八時正

新大盃籃球賽 頗有苗頭

南陽路新中國大學發起之「新大盃」籃球錦標賽，自開始報名以來，參加者頗爲踴躍，該賽原限學校參加，現爲普及起見，凡本市籃球隊均可參加，報名手續，繳註册費二元，保證金三元，可向該校或卡德路國光中學閻宗元接洽，定於本月二十日截止，至開賽日期，不久卽可定奪，又該賽分甲乙二組，錦標各得大銀盃一座。

上海體育活動

上海體育會事於歷次加入之新會員衆多，故特添聘體育界十餘人担任指導，現爲謀會員多得利益起見，擬籌備組織指導委員會，凡聘下列如陳詠聲·杜宇飛·朱守訓·張忠蘭·黃麗明·楊鼎成·吳振青·沈秀文·陳琰·張嘉箴·薌吟僧·徐炳海·陳奮克·黃勝白·陶樂·王恂伯·馬殿華等該會前聘請爲指導者，均希於明日七時前赴工部局女中出席第四次會議。該會擬於下星期五之活動日期，聘請來滬游歷之德國體育專家勃來賽維脫女士蒞會表演，以資借鏡。

寶隆乒乓報捷

寶隆隊	勗偪隊	結果
王若希	單維明	三—〇
方偉良	鄭文裕	〇—三
陳永明	章照堂	三—一
楊森	鄭武勳	三—〇
諸葛同	鄭武熙	三—〇
牛孝遺	鄭寧麟	一—三
公孫智	鄭榮九	三—〇

上海明星香水廠出品

本品內含氏誼紅色素除潔齒固牙之外並能療治喉痛口腔口臭諸疾兼有避免傳染病菌與時疫之功倘遇風濕腫痛以本品敷之止痛停痛如腫痛諸症得退腫消毒
避疫
美麗牙膏
到處可買
上海中西大藥房發行

婁克尼雙包案及其他

（阿凡）

「天下無不散之筵席」，譬如說，我有同伴好友數人，半月以前，連袂赴香港去了，江干送行，臨別依依，互相均興「別時容易見時難」的感慨，其實生離死別，皆有緣分。最近名大團婚的婁克尼兄，已經渦別四五年，諒因雙方多爲衣食奔走，無暇叙會，好在「君子之交淡如水」，我也不怪他，他也不來怪我。近聞他鬧起婚變之事，我才紀起別了多年的這位朋友，動動筆頭，做做遊戲文章，無傷大雅。昨日大雨有兩，事正凑巧，下午四時許，克尼兄竟冒雨蒞臨敝處，來役對我說：「來一位美少年，他說姓婁，正要見你」。我說，「請他進來」。一見之下，握手爲禮。他頭戴白色帆木帽，身穿淺色西裝，足履白皮鞋，態度文雅，喜氣滿面。如果我是一位女子，也要去追求他，不知貂蟬究竟爲了什麼問題，弄得一刀分離。他先對我說：「今天時報所登「婁克尼致外史氏書」，大約有豆腐是本人所寫，還封信不是朋友，從中戲弄」。（外史氏按：「有點糊塗，不大淸楚」）我說：「冒名投函，罪入地獄，然則老兄高見如何」。他說「今有更正信一封，請貴報賜登，老滕也是我的老朋友，請他幫忙」。我說：「朋友有患難，理應互助，那末更正信如何寫法的，請給我看看」。一分鐘後，我以朗朗之聲，捧讀更正信一過，覺得克尼兄對於尺牘，頗有研究，以故這信寫得非常流利，字亦淸秀可觀。不過昨天在時報上登出之信，字體極類克尼筆跡，魚目混珠，竟被騙過了。上海雖多吃豆腐人，那知人家正在鬧婚變，他也來一次豆腐，以致造成了兩個婁克尼的「雙包案」。

兩人談話十五分鐘，他乃告辭，我亦返家，因爲順路，我用汽車送他回「金屋」。不料從樓上至樓下門口時，發現一位女郎，原是「大義滅親」的楊秀芳小姐，承克尼介紹，因之認識，向西疾駛，在車中，我和楊小姐作了幾分鐘的談話，知她從前在愛群女校讀過書，而於本月十一日，已經滿足二十歲。據克尼稱，婚變大有和解之希望，我說：「男有室，女有家」，將來雙方終是親戚，何必紛爭，三十六策，和爲上策，等到夫婦携手登門請罪之日，就是丈母看女婿越看越有趣之時。克尼兄，秀芳嫂，你倆高見如何，此非我之性情近於「軟綿綿」，偶然你們今在黃河邊作戰，決不向汝等說出「和平」兩字，我要鼓起精神來，向汝等告曰：「衝！衝！」

▲附來函▼

「逕啓者，頃閱六月十五日貴報，載有「婁克尼致外史氏書」一文，讀之不勝詫異。查鄙人並未致書，字顯係冒名投寄，且內容方面，頗有挑撥是非之意，合亟備函聲明，務希賜予更正爲感。再者，嗣後非經鄙人簽字蓋章之一切文字，請勿再受愚爲荷，此致時報館編輯先生 婁克尼謹啓，（廿七·六月十五日）」。

婁克尼與楊秀芳結婚留影

枕上閒想曲

（無悔氏）

雨打上海，水淹馬路，有門出不得，於是枕上閒想來了。

夜報載：「黃河決口，水淹農民五百萬」；同時無線電却播着夏威夷情歌，唱的是：「月光祇把你我的影子投在水面，但爲什麼不把你我的心也葬在水底，好讓咱們的愛永在一起？」嗚呼，天哪！我要嘔吐了，戶外的雨聲又是那麼急。

書店裏又出本好生意的書，叫做「亂彈」，很不錯，只是編得太雜些。

上海舞場裏，現在聽不到伏秀的爵士樂了，本來唐喬司還可充充飈化，最近折了七個夥，眞是慘痛之至，不過舞客們出的錢，應該享受高級音樂的。

還有，今後要是演奏中國歌曲，不加配和聲，舞客總起來反對，因爲這是「侮辱中國」。

好像淵源似的「黍室」和「濁冰」，似乎在退潮了，還和飾金漲至二百零六元，殆使人不肯相信，難怪有一本技術的書出現了，好像叫「戰時致富術」，說是根據歐戰時所調查的，媽的。

某影戲公司設「演藝學院」，甚盛事也。老實說，在這年頭，電影亦須服健身素了，祝其早日開學。

願待黃柳霜之新片，看她對於上海的印象如何？

絕藝

（跑龍套）

唱戲誰都能唱，但有非誰都能唱，這一種就是絕藝。今天我聞見所及的，寫下幾則，使觀衆們也知道唱戲本不是一會容易事，何況是絕藝。其實絕藝非生而成功，須在苦事練習，世之唱戲的朋友，其欲以絕藝鳴於世乎，來吧，從事苦練。

三死戲之玉箸

怎謂「三死戲」，就是三齣演垂死之人的故事，那三齣戲計「取帥印」「七星燈」「洪羊洞」，這是從前老伶工部寄舟在演死戲，能表演掛玉箸，這是絕藝。他在表演劇中人將垂死之際，鼻孔裏掛出兩行玉箸（卽鼻涕）下來，能伸能縮，上下自如，玉箸垂下尺餘，掛於鬚上時，本人已氣絕。玉箸雙垂，本是苦修頭陀所有，秦瓊孔明楊延昭三人，都是生前有來歷的人，所以臨死，也能玉箸雙垂，這玉箸用雞蛋白調和白鉛粉做成，塞入鼻孔，到相當時候，就會下來，而且眼睛上翻，不見眼烏，狀類中人死去狀。饑部而後，有兩個人能演此，一爲楊四立，一爲劉筱衡。

程繼仙之翎子

周公瑾誰都知道是三國志裏周郎，唱周郎當然是小生行的應工，在今日之下的唱小生幾乎像樣的，要算兩人，一爲姜妙香，一爲葉盛蘭。但是姜妙香和葉盛蘭的戲，要是有容貌俊秀，擧止瀟灑，而具有小生嗓音的人們，還能夠唱，惟有程繼仙的周公瑾，無人能得，因爲他有一種絕藝，他的絕藝，在一副翎子上。程繼仙戴在頭上的一副翎子，要其顫動和找緊不動，可以隨心所欲，要一枝顫動或一枝不動，或兩枝全動和全不動，顫動時又瀟灑之至，在這一對翎子上的絕藝，程繼仙已是空前的了。

牡丹花之染目

牡丹花是漢班中的名伶，他是花衫兼…，戲路子同皮簧班裏的筱翠花一樣。他和大和尚合演一齣「活捉」也是前無古人的絕藝，一雙眼睛，能夠不瞬，而且把一雙眼睛的眼白，暫時兒用黑墨染黑。在纖纖細步而出，於黯淡的燈光下，望上去活似「一氣間之息能」，鬼氣森然，不寒而慄。這齣活捉，牡丹花不願輕演，因爲演了一次以後，他的一雙眼睛，至少要痛三日，但活捉的動作身段細步，南北各種戲班伶人沒一人能及。

林友生之折指

林友生是紹興文亂彈裏的小生，花書，鄉宗兒梯維，看了王桂發的一齣淤泥河，（一名掛玉帶）鑼鼓備至，並且寫文以張。可惜梯維沒有看見林友生所演，林友生飾羅成，在身陷淤泥河中，杜槍盤腿，咬嘴一指，染血書紳，唱一大段慢板二慢調，書完唱披，射入城樓，（此處所演與皮簧班同，）隨後開打。林友生從嚙指以後，一指始終彎曲不伸，這是吻合戲中去指的劇情，王桂發雖好，彼沒有折指的表演，這是所謂美中不足。

潘月樵之垂翅

潘月樵的垂翅顫動絕藝，讚美他的有二人，一爲老票友許黑珍，一爲毛韻珂。兩人對於潘月樵的顫翅，和程繼仙的顫翎子一樣，嘆爲從無第二人，演戲宛城，潘飾張繡，演到和典韋鬬很時，就是他表演紗帽上兩隻垂翅上的絕藝。在低頭思策，走圓場的時候，雙手後反，令旗作圓形的搖動，兩隻垂翅相隨顫動，一忽兒左翅不動右翅動，一忽兒右翅不動左翅動，一忽兒兩翅同時顫動，極瀟灑美觀之至。這種功夫，不在頭部，而在牙部與頸部，練習不易，功夫非小，此名伶之所以成爲名伶。不過一事我在此間告愛潘月樵的觀衆們，就是月樵的兒子潘海秋，現在替張治兒排戲，每天半元，到則有錢，不到休想，海秋雖非月樵所出，但是詩經所載，「螟蛉有子，蜾蠃負之，敎誨爾之，出穀似之」，現在出穀不似，月樵地下有知，豈祇斬紹巾而已呢，唉！

田力球
今晚七時起賽
●前八盤●
1 奧薩
2 羅查拉
3 賈多
4 依甲蘇
5 楚曼地
6 安力凱
●後八盤●
1 沙薩門地
2 亞爾培地
3 古禮地
4 普登巧
5 后蘭多
6 安杜利

「羅賓漢」主角埃洛佛林及其導演威廉開來

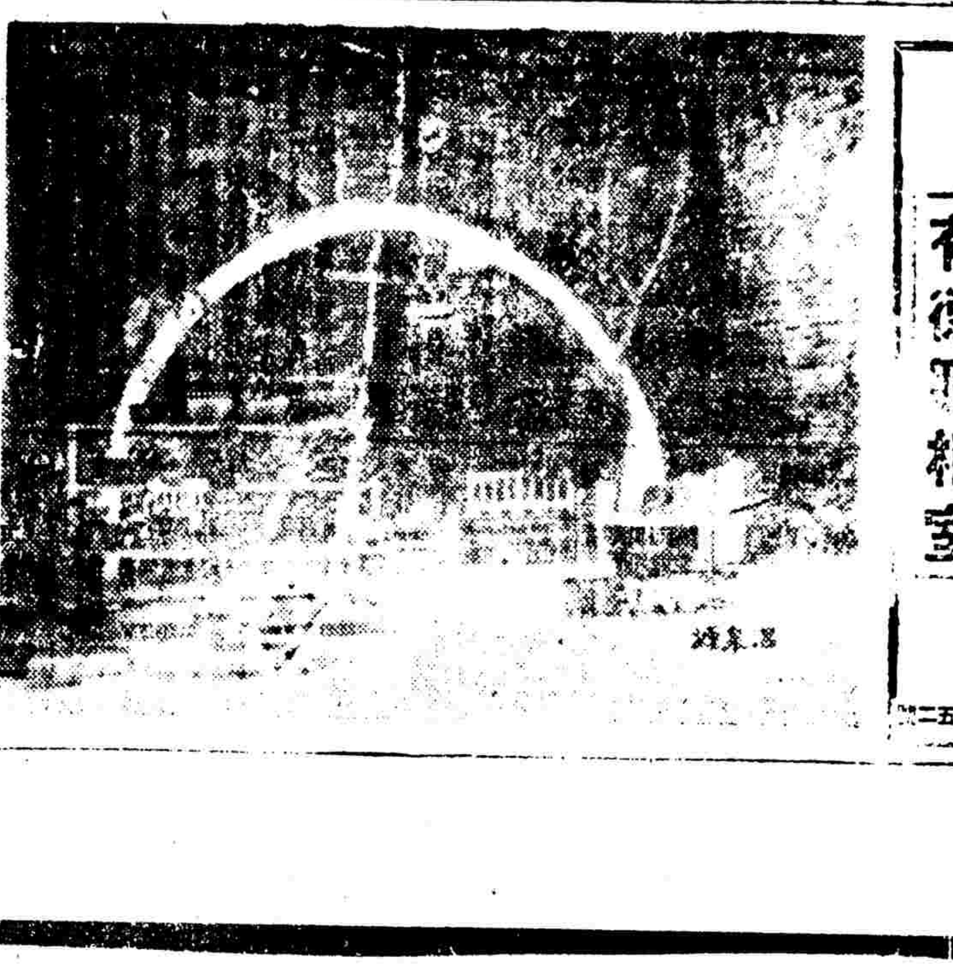
陝西温泉源風景

飛快照相（證件相片）
三小時可取
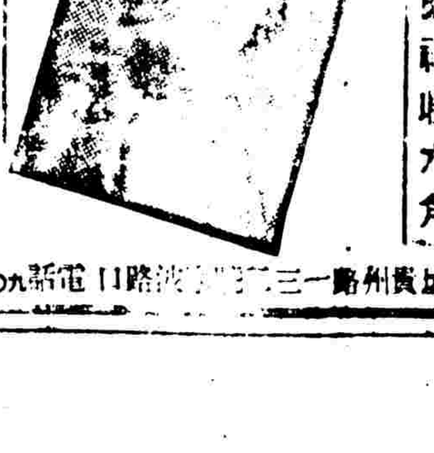
二寸六張祇收六角
有德照相室
地址貴州路一三三號（派克路口）電話九〇五五二

新新公司後面　電話九三〇一九號

雪懷特別快照

最爲各界需要

凡是老拍照的朋友都一致讚美雪懷快照的確與衆不同、並非做廣告的誇大宣傳、雪懷顧客的擁擠就是鐵證、

四小時可以取照

若衡

逸園

今日下午五時半起賽

風雨無阻　務請早臨

下期大賽　星期六（六月十八日）　星期日（六月十九日）　均爲下午二時半起

地址亞爾培路

電話七四五八〇

標準冷氣・現已開放

卡爾登

馬霍路口派克路　電話三五五五三號

今天夜戲

張慧聰　金山寺　劉文魁　王蘭芳　七星廟　于素蓮　春香鬧學

張津民　群英會　高百歲　麒麟童　借東風　王蘭芳　華容道

雙齣　明天夜戲　好戲

青石山　穆柯寨　白牡丹　打花鼓　潞安州　投軍別窰　徐策跑城　取滎陽

座價

黃金大戲院

電話八四一一八一四

（八仙橋）（對號入座）（低價座廉）

今天夜戲　筱翠花　楊寶森

明天夜戲　筱翠花　楊寶森　葉盛蘭　馬富祿　白蓮金　雙釘記　打鼓罵曹　盛世大洲城　馬盛龍　鳳凰山

共舞台

榮記　法租界　鄭家木橋大世界東首

今天日戲　雷峯塔　水漫金山　電蛇

白蛇傳（全部）

第廿二集　霸王莊

開打陣容增強

火燒紅蓮寺

永安天韻樓

劉春山　盛呆呆

滿園春色

天誅地滅

新柳社

聯合社

大京班

樂園先施

臥虎溝　飛天豹　禍水桃花村　筱坤榮　小王艷秋　劉慧君　白水灘　螺螄絲　張德祿

時代化裝申曲

新新屋頂花園

門票一角買一送一

江笑笑　鮑樂樂

每夜登台

平劇

好運道　包一飛

趙長松　趙奇奇

百看不厭　彭公案

今夜開演

管理外滙具體化
三行維持滙市穩定
金價外幣均跌金融益臻穩定
貨物名單外滙證書均已實施

政府爲平衡國際收支、限制輸入、獎勵輸出、實行具體管理外匯、規定可享受外匯供給之貨物名單、以作申請標準、實施進口匯兌證明書、以防投機、一面並撥巨額匯款、令由中・中・交三行竭力穩定後、外匯市況、由緊轉鬆、現金外幣、亦均回降、整個金融、益臻穩固、茲分誌各情如次、

◇外滙管理已具體化◇

我財政當局、自實施外匯申請辦法以來、爲時雖暫、但進行尚稱順利、現已依照原定方針、作進一步之管理、其目的完全爲減輕國際外匯壓迫、故不得不從調整國際貿易入手、業已厲行限制輸入獎勵輸出、冀求入超數字逐漸減少、故對外匯決定加以具體管理、非必需品一律暫停供給外匯、必需品進口、則視其性質及社會需要程度而定限制標準、

◇撥發鉅款供給需要◇

中央銀行外匯通訊處、奉令訂定可供給外匯之貨物名單、並印發進口匯兌證明書、以防流弊外、財政當局已一再表示決定撥有巨額匯款存儲、以應中外各方商業上正當需求、函令中央・中國・交通三行負責穩定外匯市面後、三行業已遵照辦理、

◇本週申請今日截止◇

滬市中外銀行、本週申請外匯、業於昨日（星期三）上午十時前、將申請進口匯兌證明書依式塡就、如需要外匯數額、進口貨物數量、貨物產地等、至所開貨物完全爲外匯通訊處通知之貨單內所規定者、至於滬市外匯申請日期、並未改變、仍爲每星期一起至星期三上午十時止、爲申請期、每星期五上午十時前爲核準通知期、

◇維持收效滙市穩定◇

滬市外匯市況、因受各種謠言所刺激、造成空前緊縮現象、人心之不安、爲前所未有、茲者申請貨物已有標準、進口商人採辦貨物、亦不致暗中摸索、而在市面猛扒、以求結算貨價、同時中・中・交三行已遵令實行維持市場、各華商銀行亦大量供給滙同維持、故緊縮氣象、業已轉趨緩和、外匯市況已告穩定、

◇現金外幣均告回跌◇

因外匯空前緊縮、現金交易突告興盛、而滬上現金籌碼、自滬戰開始後已逐漸運往內地、爲數不少、故市面流通籌碼、實際上已不若前之多、供求不能相應、而一般投機份子、復從中播弄、致市價狂漲、每條價格、竟一度至二千元大關、但自三行出面維持、匯市穩定後、金市已回跌、各國貨幣亦已回低、

◇金融市面益臻穩固◇

滬市整個金融、連日來因外匯之奇緊、現金之猛漲、匯劃票據貼現率之增高、雖不無影響、但經中・中・交三行、暨四行貼放委員會、及銀行票據交換所等金融機關、各就能力所及、分別出而維持後、頗收成效、各金融市場、均已漸復原狀、整個金融市面、經此維持後、將益臻穩定云、

◇繼續平準滙劃貼現◇

又訊、銀行票據交換所、爲安定人心供給正當商業需要、特向金融機關轉撥大量法幣、無限制接受各會員銀行、及錢莊申請貼現、平準匯劃貼現率、市面法幣增加、貼價已趨穩定、該所刻仍照常接受貼現、每日上午九時公布貼現率、昨日每千元貼現率仍爲五十元、但一般投機者、鑒市面法幣已增、乃出高價收現鈔、以供投機外匯及現金證券之用、故票據交換所對於行莊申請貼現、嚴密查詢用途、如有可疑之處、即中止供給、以免被投機份子從中取利云、

◇我向英借一萬萬鎊◇

上海金融市場、盛傳中英成立新借款已久、新聲社記者昨向金融界探得較爲可靠之消息、中英借款已有成功之希望、總額爲一萬萬鎊、規定購買鐵路建築材料之用、關於担保品及期限利息等、已由我國代表與蘇當局接洽之中、俟完全談妥後、即行簽字云、

工部局警備委員 塘雄繼任

工部局警備委員會委員佐藤、已因離滬辭職、所遺職務由三井物產社會經理塘雄繼任、

黃水潰决中 長江水位日增
大汛時期氾濫堪虞

當茲黃水潰決聲中、長江水位、亦趨高漲、故氾濫極爲堪虞、大通社記者、茲探錄各情如次、

◇江水日漲◇

據大通社記者向江海關探悉、長江水位、連日逐見上漲、下游漢口・九江・蕪湖等處、均在二十英尺以上、連日揚子江流域、均有霪雨、故水位日增、至詳細水標、因九江以下、測水標誌、早經撤除、而九江以上、我政府最近亦已通令當地水利機關、不准向外公布、而免被人利用、故海關亦無由詳悉、

◇氾濫堪虞◇

至長江中游如岳州・宜昌・沙市、上游如重慶等處水位、亦增漲頗速、故今年秋汛之事、極關重要、蓋稍一疏忽、即有氾濫可能也、又吳淞口外水位、近日亦增漲頗速、查淞口適當長江之尾閭、該處水位之激增、自與長江漲水亦有關云、

濬浦局測定 浦江高潮數量
自七月一日至三十一日

上海濬浦總局、發表七月份預測黃浦江高潮數量如下、七月一日、十一英呎四寸、二日、十一呎二寸八、三日、十一呎一寸半、四日、十呎〇六寸、五日、八呎六寸六、六日、八呎六寸二、七日七呎六寸五、八日、七呎四寸半、九日、七呎二寸、十日、七呎四寸、十一日、（同上）十二日、十呎〇六寸、十三日、十呎〇七寸、十四日、十呎〇九寸半、十五日、十一呎二寸半、十六日、十呎〇三寸、十七日、九呎七寸八、十八日、九呎〇五寸、十九日、八呎五寸、二十日、八呎二寸半、廿一日、八呎一寸、廿二日、七呎五寸半、廿三日、七呎一寸二、廿四日、七呎一寸八、廿五日、七呎七寸半、廿六日、八呎七寸、廿七日、（同上）、廿八日、十一呎五寸半、廿九日十二呎四寸六、三十日、十二呎三寸二、三十一日、十一呎五寸、查以上高潮、二十九日及三十日爲最高、達十二呎以上、去年潮汎、祇數英寸、故屆時沿岸及低窪馬路、均難免溢水也云、

◇馬路積水雖洩午後仍有高潮◇

本埠昨日豪雨傾盆後、今日天氣已轉陰晴、馬路積水均已洩瀉、唯今日午後二時、浦江尚有高潮、屆時馬路陰溝、仍將冒水、惟積水情形、不致如昨日之一片汪洋云、

據航業界負責者稱 滬甬暫難復航
新江天輪沉沒鎮海口
接管美商已計劃打撈

◇滬甬復航短期難現◇

滬甬復航問題、傳之已久、頃據大通社記者向航業界負責者方面探悉、滬甬復航事件、航商莫不盡其全力進行、以便行旅、惟就目前客觀情勢推測、短期內難許實現云、

◇新江天輪進行打撈◇

又前招商局新江天輪、在鎮海口鑿沉爲封港之用、現因該局財產、均出售與美商衛利韓公司、該公司除已派員赴甬接管該局寧波分局財產外、而鎮海口新江天沉輪、亦計劃打撈、以保產權云、

◇滬甬線復航尚有待◇

鎮海口自禁止航輪停錨、滬甬線中斷後、惟經特准之航輪及帆船仍得載貨往來、但絕對禁止私自搭客、如一經查獲、即須扣留、至於滬甬線復航問題、雖經航業界設法疏通、以期早日實現、但因軍事關係復航有待、而對已核准之航輪或帆船所載貨物、由寧波貨物查驗處統制、凡入口貨物、須預准運單、方能入口、出口貨物、亦須經查驗發給准運單、然後轉運各口云、

日商航輪被擊沉沒

上海至嘉興內河航班、自一度停航由日商公司派輪恢復後、詎料復航未久、又告停頓、茲據內河航業界息、目前有日商新濬輪由泐涇開嘉興途中、在張涇涌附近九里堂遭受襲擊、小火輪及拖船四隻、及貨物均告沉沒、並有數人受傷、各航輪公司均因沿途尚未平靜、危險殊多、爲旅客安全計、現已暫停開航、惟民船航班、

近仍有行駛云、

中央儲蓄會昨日抽籤

中央儲蓄會第一十七期抽籤、於昨日下午在本埠天津路二號該會舉行、計到該會監理委員李馥蓀、施德順、梁福紳、黃漢樑、魏旭初等…

茂昌眼鏡公司 霞飛支店開幕盛況

霞飛路五四七號巴黎大戲院對面、茂昌眼鏡公司支店、於昨日正式開幕、中西來賓之前往道賀者計有五百餘人、自朝至暮、顧客絡繹、門前車水馬龍、盛況空前…

「痧一粒」銷數激增

萬國新藥公司、鑒於本市霍亂有蔓延之勢、前發售各種解疫痧一粒…每粒四片、一次服下、無不立見功效云、

蔣師雲專治乳症

北京路胡慶餘堂東首…乳科專家蔣師雲、專治乳岩、乳癰等、每日上午九時至四時、門診一元、出診六元、貧病不計、

五味齋新增經濟時菜

大世界跑馬廳對面「五味齋」、在上海向有大吃小惠之稱…增加夏令衛生經濟時菜多種、是以一般精明者、無不趨之若鶩云、

立信會計專校定期開學

立信會計專科學校、前經教育部核准開辦、惟因時局關係、暫時停頓、現仍依照原定計劃進行…

丙午莊創辦百元集錦會

滬江編譯館舉辦暑校

陳翠樵訪尋兒子

節省聚餐費捐助難民

革新後之青年之友 第九期已準期出版

外滙先猛鬆後稍回
英金九辦士關出後復入
洋行猛扒銀行不願賤售

昨本市外匯市況、於混亂中趨勢跌巨、先狂鬆、英金曾出九辦士關口、美金達十九元之上、後步軟、美金退入十八元內、終則明曙一致帖長…終因洋行扒意興濃、外商各行吸進後…

◇英金◇

◇美金◇

中央銀行掛牌

滙豐銀行掛牌

◇海外銀電◇

美銀期貨續跌

上海橡皮紗廠股市

滙劃貼現續低

現金亦狂跌後轉漲
全日高低竟逾百元
銀樓飾金軋小五元

昨本市現金市況、倏忽猛縮不定、先狂跌近一千七百元關口、後竟回漲至二千八百元光景、高低相距竟逾百元…

外滙先鬆後回

外幣續跌

公債升降不一

英

美

▼現紗客銷清淡

▼外棉英印皆疲

衆業公司指數

出口船期